LE SIGNAL

Bulletin de la Communauté Catholique du Pays Mornantais

Joie et Allégresse

N° 331 • septembre 2018

Sauf mention contraire, photos LE SIGNAL

ISSN 2492-9913 - Abonnement 16 €

Infos pratiques

Les Prêtres

Paroisse Saint Vincent en Lyonnais
P. JEAN-LUC DARODES
Tél. 04 78 19 76 17 - darodesjl@free.fr
Paroisse Saint Jean-Pierre Néel en Lyonnais
P. CHARLES-HENRI BODIN
Tél. 06 45 36 09 40 - charleshbodin@hotmail.fr
Ces deux prêtres résident à Mornant, 8 rue Joseph Venet

Éveil de la Foi des petits

JACQUES CHENEVAL (LEME)
Tél. 06 70 02 67 38 - jacques.catholique@orange.fr
Mylène Braly - Tél. 04 78 81 75 61

Catéchèse des Enfants du Primaire

JACQUES CHENEVAL (LEME)
Tél. 06 70 02 67 38 - jacques.catholique@orange.fr

Aumônerie des Collèges et Lycées et Pastorale des Jeunes de 18 à 30 ans (ACAPAJ)

CATHERINE PETERS (LEME)
P. CHARLES-HENRI BODIN
Tél. 06 45 36 09 40 - charleshbodin@hotmail.fr
114, Grande Rue à St-Laurent-d'Agny
aumoneriestlau@gmail.com
page Facebook "AumônerieSt Lau, ACAPAJ"
blog http//aumoneriestlau.blogspot.fr/

Catéchuménat

CÉLINE ET GILLES PERROT
Tél. 04 78 44 13 29

Secrétariat des deux paroisses

8, rue Joseph Venet - 69 440 Mornant
Tél. 04 78 44 00 59

Adresses électroniques
stvincentenlyonnais@free.fr
stjpneelenlyonnais@free.fr

Site des deux paroisses
paroisse-en-mornantais. catholique. fr

Permanences d'accueil
Du lundi au samedi de 9 h 30 à 11 h 30

Directeur de la publication
Père Jean-Luc Darodes
Comité de rédaction
Alain Denis - Robert Kirsch
Jean Paret - Marie-Claude Perrot
Josette Perrouin - Nicole Piégay
Création, mise en page et impression :
IML Communication - Saint-Martin-en-Haut
www.iml-communication.fr
Le prochain numéro paraîtra en Décembre 2018.
Vous pouvez nous écrire à
Le Signal, cure de Mornant,
8 rue Joseph Venet - 69 440 Mornant

Editorial

Robert Kirsch

Hilarion synonyme de Joie et Allégresse ?

Hilarion est ce jeune prêtre Burkinabé qui a remplacé en juillet, puis en août, nos pasteurs en vacances d'été. Son prénom, équivalent de Hilaire, Hillary, Hilário… emprunté au latin hilaris venant du grec ilaros, signifie joyeux, gai, voir hilare ? Nous voilà dans le sujet du dossier de ce bulletin.

Avant de nous quitter, Hilarion nous a laissé ci-contre un témoignage de sa rencontre avec les paroissiens. Le dossier reprend le titre de l'exhortation apostolique du Pape François, Gaudete et exsultate dont vous trouverez un extrait sur l'humour. Dans son Billet, Jean-Luc nous parle de la sainteté ordinaire de tout un chacun qui est le fil directeur de l'exhortation papale.

L'été qui s'achève vous a sans doute apporté des émotions agréables, je le souhaite en tout cas. C'est l'occasion de se rappeler que la vie nous apporte malheurs et bonheurs, peines et joies, qu'il est utile d'exprimer pour les partager. La morosité s'envole si je ferme la télé et que j'ouvre les yeux sur la beauté du monde qui m'entoure et les joyeuses frimousses que je rencontre au quotidien.

Soyons saints tous les jours, en mangeant sainement pour vivre joyeusement avec humour, sans perdre le réalisme pour autant : il est dans notre pouvoir d'éclairer les autres d'un esprit positif rempli de joyeuse espérance.

Sommaire

2 **Edito**
3 **La Rencontre**
4 **Histoire Locale**
5 **Infos**
9 **Billet**
9 **Dossier : La joie et l'allégresse**
12 **Nos deux paroisses**
14 **Paroisse St Vincent en Lyonnais**
16 **Paroisse St Jean Pierre Néel**
18 **Horaires des messes**
19 **A lire, mots croisés**

Qu'il est bon, qu'il est doux

pour des frères de vivre ensemble et d'être unis

Je fais mienne ces paroles du psalmiste pour témoigner de mon séjour dans les paroisses Saint Jean-Pierre Néel et Saint Vincent en Lyonnais. Que dire d'autre après tant de merveilles vécues auprès de vous tous. Un seul mot me vient à l'esprit : Merci. Ce mot plein de sens mais qui n'exprime pas avec exactitude mes sentiments du moment présent. Tout d'abord je rends grâce à Dieu Tout-puissant, qui a permis cette belle rencontre, qui m'a fait redécouvrir le vrai sens de la mission. Ensuite je ne sais choisir les mots pour traduire ma reconnaissance à mes grands frères dans le sacerdoce, les Pères Jean-Luc Darodes et Charles-Henri Bodin. Avec eux j'ai redécouvert l'esprit d'unité, le vrai sens de la responsabilité et la collaboration dans tous les domaines, surtout leur simplicité et leur humilité qui transparaissent au quotidien.

À vous, fidèles chrétiens, merci pour l'accueil que vous m'avez réservé depuis mon arrivée et pour tous les bons repas partagés ensemble. Qu'il était doux pour nous de vivre en frères et d'être unis. Je pars, oui, mais nous resterons toujours en union de prière, car les amitiés tissées survivront au-delà de ce petit temps passé auprès de vous ; il a été très bénéfique pour nous. Vos célébrations liturgiques préparées avec beaucoup de soins ont été pour moi des moments de prière profonde. Votre sens de l'organisation m'a permis de comprendre une fois de plus que la réussite de toute activité passe nécessairement par une bonne organisation. En un mot, j'ai beaucoup reçu de vous. Merci.

Père Hilarion MOUKORO,
votre ami du Burkina Faso.

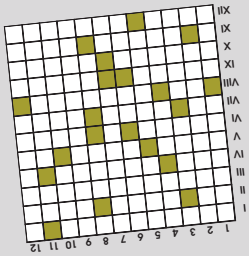

Solution des mots croisés de la page 19

Horizontalement : I. Bancs publics. – II. Ariane. Loi. – III. Réer. Royales. – IV. Cortège. – V. EP. Etouffera. – VI. Laos. LF. On. – VII. OGM. Ré. Aitaï. – VIII. Néné. Salerars. – IX. Illettré. – X. Obéi. Oie. Do. – XI. Beuvron. Nuit. – XII. Aisées. Atrée.

Verticalement : 1. Barcelone. BA. – 2. Arèopage. OEI. – 3. Nier. Omnibus. – 4. Cartes. Elève. – 5. SN. Et. Lire. – 6. Pergolèse. Os. – 7. Œuf. ATON (nota). – 8. Boy. ALTI. – 9. Affolèrent. – 10. Ill. Entre. Ur. – 11. Cœur. Aa. Die. – 12. Sis. Aristote.

Destination Kay-Tchéou

Pour commémorer le 16e anniversaire du départ en Chine de St J-P Néel, messe unique en plein air dans sa paroisse, le dimanche 16 septembre 11 heures, autour de la vierge noire de Richagneux à Ste Catherine.

Voyage en Chine de Jean-Pierre Néel

Une histoire locale qui se termine loin de chez nous

Au soir du 29 août 1858, Jean-Pierre avec 17 de ses compagnons, quitte Paris pour rejoindre Bordeaux d'où ils embarquent pour la Chine sans qu'il revoit ses parents à Ste Catherine. Après une inconfortable navigation de plus de sept mois par le cap de Bonne Espérance et une escale à Singapour sur le trois mats Singapoore il arrive à Hong Kong. Plus de sept autres mois seront nécessaires à Jean-Pierre pour se rendre à Guiyang, la capitale du Guizhou, puis à Kay-Tchéou sa destination finale. Il périra décapité par un mandarin hors la loi, bravant le pouvoir en ne respectant pas les accords de Pékin dont devait bénéficier les missionnaires étrangers : laissez-passer et mesures de protection.

De Sainte Catherine
à Kay-Tchéou
SAINT JEAN-PIERRE NEEL
Martyr (1832-1862)

par le chanoine Jean Vuaillat
Editions Gerbert

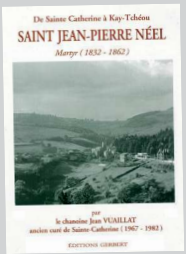

En vente à la chapelle de Soleymieux

LE DÉFI

La route directe de Hong Kong vers sa destination passe par le Guangxi et n'est qu'à 880 km environ à vol d'oiseau. Mais en Chine, en ces temps-là, la traversée des provinces éloignées de Pékin était rendue très dangereuse par la présence de bandes de brigands ou seigneurs locaux insoumis à l'empereur, aussi bien que par des enclaves de minorités ethniques mentionnées sur les cartes de l'époque par l'indication explicite « tribus sauvages ». Au siècle dernier encore, Mao, durant la Longue Marche, a dû négocier avec certaines de ces tribus pour poursuivre sa route.

LE PARCOURS

Il n'est donc pas étonnant que le parcours du missionnaire, dicté par des impératifs de sécurité et un voyage en groupe, suive préférentiellement les grands fleuves par les provinces du Guandong, du Hunan puis le Guizhou, portant la longueur du parcours à 2200 km, ou plus, dont 1450 km de navigation fluviale. Malgré ces précautions, malles pardessus bord, villes en émeute, attente de jours plus sereins, ont émaillé le voyage.

La partie fluviale est assez bien documentée dans les nombreuses lettres de Jean-Pierre Néel, acheminées par ces mêmes voies de communication. Le détail des lieux traversés lors des parcours terrestres n'est pas connu, cependant on peut tracer un parcours approximatif partant des fleuves en suivant les tracés connus des explorateurs du 19e siècle et de certaines routes actuelles.

LE MARTYR

En janvier 1860, il arrive enfin dans la région de Kay-Tchéou; apprentissage de la langue, connaissance des habitants puis début de l'apostolat. Son nom de missionnaire sera le Père Ouen. Sa mission commence à porter ses fruits lorsque le 18 février 1862 il est arrêté avec son hôte et deux catéchistes. Ils sont décapités le jour même sans autre forme de procès. L'évêque de Guizhou enverra une lettre de protestation à la cour impériale qui n'aura pas d'effet tangible dans la lointaine province. Pékin (Bejing) est à deux fois la distance de Hong Kong.

Jean-Pierre Néel a été canonisé par le pape Jean-Paul II à Rome en 2000 avec 119 autres martyrs de Chine. En 2001 il devient le saint patron de la nouvelle Paroisse incluant Mornant et sept autres alentour. La chapelle aménagée par des bénévoles sur le lieu de sa naissance, à Soleymieux contient un très grand tableau représentant dramatiquement sa décapitation. Il est possible de se procurer le livre de Jean Vuaillat (voir ci-contre).

R. Kirsch

Sources : *recherche personnelle de transcription des lieux cités, et Jean Vuaillat ci-contre.*

Détails épistolaires : *Adrien Launay, Histoire des missions de chine, Kouy-Tchéou, tome II.*

Merci...

Un grand merci aux lecteurs du bulletin qui contribuent financièrement à l'impression du bulletin LE SIGNAL.

Si vous décidez de soutenir la parution du bulletin, vous pouvez le faire à tout moment de l'année. Faites parvenir votre contribution à :
LE SIGNAL - Cure de Mornant
8 rue Joseph Venet - 69440 MORNANT

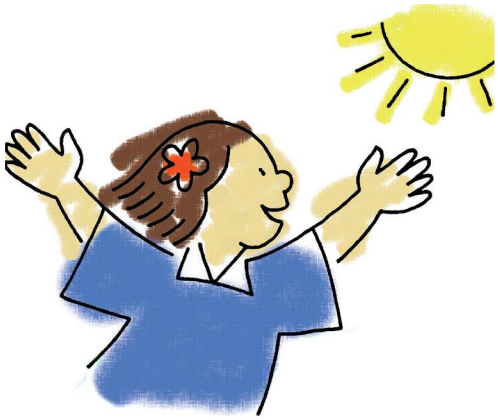

L'éveil à la Foi

la belle aventure des 3-6 ans

(et de leur famille !)

Dès son plus jeune âge, l'enfant est sensible aux beautés de la Création, à la joie de la rencontre, au bonheur du partage. Il peut aussi commencer à découvrir la vie de Jésus

Très tôt, les questions surgissent : mon origine ? mon futur ? C'est « l'éveil à la Vie ». Les « pourquoi » s'enchaînent, souvent très inattendus ; ces questions nous interpellent également, nous renvoient à nos propres interrogations sur la vie, sur la mort, sur le pourquoi et le pour qui de notre existence ; c'est « l'éveil à la Foi ».

Il n'est pas toujours facile, pour nous parents, proches, accompagnants, de répondre à ces questions, de trouver les mots, d'être justes ; il n'est pas non plus évident d'apporter les mots de la foi. Le groupe « Eveil à la foi » propose un cheminement en famille. 6 rencontres dans l'année permettront d'avancer ensemble sur le chemin de la vie et de construire peu à peu le chemin de foi de nos petits.

Le calendrier établi pour l'année 2018-2019 a pour thème « C'est beau la vie ! »

Pour tous renseignements, vous pouvez me contacter : jacques.catholique@orange.fr ou 06 70 02 67 38
Vous pouvez aussi me rencontrer lors des permanences (tous les jeudis de 9 h 30 à 11h, à la maison Jeanne d'Arc à Mornant : entrée par la Rue du Château, 2ème étage)

Jacques CHENEVAL
Laïc en Mission Ecclésiale (LeME)
Responsable de l'Initiation Chrétienne

PLANNING DES RENCONTRES 2018-2019

"C'est beau la vie"

« OUVRONS LES VOLETS DE NOTRE JOURNÉE »
DIMANCHE 30 SEPTEMBRE, 10h30
SOUCIEU, Eglise + cure,
Pendant la messe de rentrée de la catéchèse

« FLEURISSONS L'ARBRE DE NOËL »
SAMEDI 15 DECEMBRE, 18h00
ST MAURICE, Eglise et/ou cure

« JE SUIS BIEN VIVANT ! »
DIMANCHE 27 JANVIER, 10h30
CHASSAGNY, Eglise

« JÉSUS COMPARE LE ROYAUME DE DIEU À UNE PETITE GRAINE »
DIMANCHE 17 MARS, 10h30
ST JEAN, Eglise

« L'EAU SOURCE DE VIE »
DIMANCHE 19 MAI, 10h30
RONTALON, Eglise

« OFFRONS NOTRE VIE AU SEIGNEUR ! »
SAMEDI 15 JUIN, 10h30
ST MAURICE, Eglise et cure
(en présence des curés des paroisses)
Célébration suivie d'un verre de l'amitié, et partage du pique-nique pour ceux qui le souhaitent

Initiation chrétienne

Catéchèse des enfants du primaire

Le secteur de nos deux paroisses représente une participation à l'Initiation Chrétienne d'environ 300 enfants.

L'Initiation Chrétienne s'organise de la façon suivante :

EVEIL À L'INITIATION CHRÉTIENNE, POUR LES 7 ANS

- 2 thèmes dans l'année avec des rencontres enfants/parents, des ateliers enfants, des jeux, des contes, des célébrations… avec les documents « Curieux de toi »
- Une réunion d'information pour les parents concernés est proposée le lundi 8 octobre (20h30 à MORNANT, maison Jeanne d'Arc)

INITIATION CHRÉTIENNE, POUR LES 8-11 ANS (itinéraire sur 3 années)

- 3 modules par année, avec les documents catéchétiques « A la rencontre du Seigneur »
- découverte des sacrements : pardon et première des communions en 3ème année
- proposition de cheminement vers le baptême pour les enfants non baptisés

Jacques CHENEVAL
Laïc en Mission Ecclésiale (LeME)
Responsable de l'Initiation Chrétienne

INSCRIPTIONS DES ENFANTS

◆ S'adresser à l'animateur-relais du village ou à l'équipe relais (voir « Le Signal » ou site internet des paroisses www.paroisse-en-mornantais.catholique.fr). La catéchèse est généralement représentée lors des forums des associations ; une rencontre d'organisation/inscriptions est également prévue sur chaque village

◆ Me contacter : 06 70 02 67 38 jacques.catholique@orange.fr Permanences à Mornant les jeudis 9h30-11h (maison Jeanne d'Arc : entrée Rue du Château, 2ème étage)

L'ensemble vocal liturgique

En.Vo.L (chorale interparoissiale sur les 16 villages)

Reprend ses répétitions pour la saison 2018-2019 le mardi 2 octobre, puis tous les mardis de 14h à 16 h, salle Jeanne d'Arc à Mornant.

Hommes et femmes des deux paroisses, animateurs, chanteurs, avec ou sans compétence en matière de déchiffrage (des aides seront transmises).

Venez rejoindre les 27 choristes assidus depuis 2012.

NOS OBJECTIFS :

- ◆ embellir certaines célébrations avec LA POLYPHONIE
- ◆ découvrir de NOUVEAUX CHANTS à reprendre ensuite
- ◆ unir les voix, prier ensemble, CHORALE et ASSEMBLEES
- ◆ participer 10 fois, avec notre programme, dans les villages

Chef de Chœur :
Jean-Claude STAUDT – Taluyers
staudtjc@neuf.fr
Tél. 04 78 48 27 51 – 06 18 29 43 80

Pupitres :
Brigitte RADISSON, Marie FAVIER, René LIMOUZIN, Michel BADOR

Autour de la
Lecture de la Bible

« Or, un jour, la foule se serrait contre lui à l'écoute de la parole de Dieu. » Luc 5,1

Vous êtes croyant ou non ? Vous ne connaissez pas la Bible ? Les textes bibliques vous semblent compliqués ? Vous êtes intéressé par une approche de ces textes ? Notre groupe peut vous intéresser et vous accueillera avec grande joie !

Nous tentons d'aborder les textes bibliques à l'aide des « outils » de l'exégèse (mais en restant simple ; nous ne sommes pas à la fac !) ; cette approche nous permet d'aller un peu plus loin, de dépasser une lecture première, d'éviter parfois des contresens, de mieux comprendre des textes qui nous paraissent parfois difficiles, de faire le lien entre le Premier et le Nouveau Testament,...

« Fil rouge » pour l'année 2018-2019 :
« Lecture continue de l'Evangile selon St Luc »

La (re)découverte des textes du Premier Testament, la lecture de passages non entendus dans les liturgies, nous permettra d'éclairer certains passages des Evangiles.

Nos rencontres auront lieu
Salle Jeanne d'Arc à Mornant, à 20 h 30 :

- Jeudi 18 octobre 2018
  De Jean à Jésus (1,1 – 4,13)
- Jeudi 13 décembre 2018
  Prédication en Galilée (4,14 – 9,50)
- Jeudi 31 janvier 2019
  Le voyage (1ère étape) (9,51 – 13,21)
- Jeudi 4 avril 2019
  Le voyage (2ème et 3ème étapes) (13,22 – 19,44)
- Jeudi 13 juin 2019
  Passion – Exaltation à Jérusalem (19,45 – 24,53)

Toute personne intéressée par cette approche de la Bible est bien entendu la bienvenue… et à tout moment de l'année (dans la mesure du possible, j'anime les rencontres pour qu'elles soient le plus autonomes possible les unes par rapport aux autres).

Dans la mesure du possible, il serait bon que chacun ait lu par avance quelques pages de la Bible en lien avec la rencontre.

A bientôt…

Jacques CHENEVAL
Laïc en Mission Ecclésiale (LeME)
Responsable de l'Initiation Chrétienne des enfants
06 70 02 67 38 jacques.catholique@orange.fr

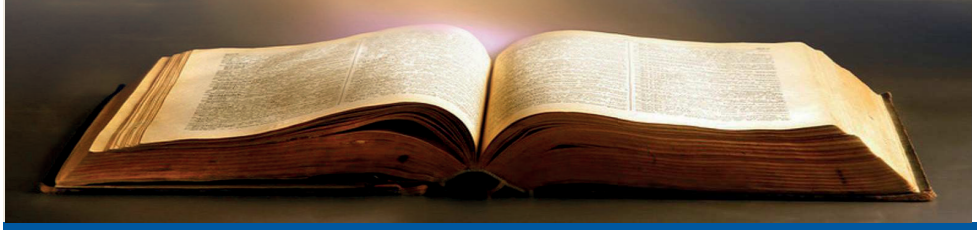

INFOS

Concert GOSPEL

Concert de GOSPEL
à l'église d'Orliénas

Vendredi 5 octobre
à 20 h 30

par le groupe Cristel'art.

Entrée libre participation.

Pour les membres des équipes funérailles de nos deux paroisses, formation par le diocèse sur le thème :

Commenter la Parole de Dieu dans une célébration de funérailles

les samedis 6, 13 et 20 octobre 2018
de 9h 30 à 11h 30

à la Maison Paroissiale Jeanne d'Arc à Mornant.

Célébrer autrement

Qu'est-ce que c'est ?

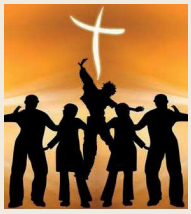

Une messe dont l'animation et la participation se veulent différentes des célébrations habituelles. Une messe avec des chants dynamiques, des musiciens, l'explication des gestes de la messe pour donner du sens. Une messe participative et vivante ! Une messe festive et interparoissiale.

Pour qui ?

Pendant cette messe toutes les générations se retrouvent dans la joie du partage, comme est aussi partagé le verre de l'amitié qui permet de prolonger les échanges à la fin de chaque célébration.

Sont particulièrement invités ceux qui ne viennent pas régulièrement à la messe, parce qu'ils ont du mal à comprendre le vocabulaire. Une messe du dimanche soir pour ceux qui souhaitent prendre du temps le matin, pour autre chose.

Comment ?

Une équipe variable, interparoissiale, qui prépare chaque premier mercredi du mois. Des musiciens qui animent la célébration. Des jeunes qui participent à l'animation de la célébration (animation de chants, instruments de musiques, lectures...).

Les textes des chants sont projetés sur écran. L'homélie est régulièrement dialoguée.

Où et quand ?

Chaque 4ème dimanche du mois (sauf décembre, juin, juillet août) à 18 h 00 à l'église de St Laurent d'Agny : 23 septembre 2018, 28 octobre 2018, 25 novembre 2018, 27 janvier 2019, 24 février 2019, 24 mars 2019, 28 avril 2019 et 26 mai 2019.

PARCOURS Alpha Couple

11ème édition

Vous vivez en couple depuis peu ou depuis longtemps,

Vous pressentez que des temps rien que pour vous deux seraient profitables…

…Alors la proposition ci-dessous vous concerne

7 dîners aux chandelles, en tête à tête

entre octobre et avril de 19 h à 22 h 30
à MORNANT (une soirée par mois)

comprenant un exposé sur le thème du jour
et des temps de réflexion par couple

(participation financière : 14 euros par personne et par soirée)

Calendrier et thèmes abordés :

- **13 octobre 2018 :** poser de bons fondements
- **17 novembre 2018 :** l'art de la communication
- **15 décembre 2018 :** la résolution des conflits
- **12 janvier 2019 :** l'impact de la famille
- **9 février 2019 :** La puissance du pardon
- **9 mars 2019 :** une sexualité vraie
- **6 avril 2019 :** l'amour en action
- **18 mai 2019 :** bilan

Pour plus de renseignements,
ou pour vous inscrire,
vous pouvez contacter :
Christiane et Alain BAYLE à SOUCIEU
04.78.05.29.20
baylechristiane@free.fr

Vous pouvez également consulter les sites :
alphacouple.fr ou coursalpha.fr

La Joie et l'allégresse

Père Jean-Luc Darodes

Quand le Pape François nous invite à la sainteté ordinaire il parle d'un chemin qui devrait être celui de tout chrétien. Non pas le chemin des hauteurs mystiques réservé à quelques personnes mais celui de la mystique du quotidien; accueillir comme don de Dieu et comme source de joie les petits signes de vie au cœur même de nos vies bousculées et pesantes. Joie simple et profonde, où la reconnaissance de nos faiblesses ouvre la porte à la présence de Dieu et à son amour. Ce fut le chemin de la petite Thérèse, de Bernadette ou encore de Madeleine Delbrêl.

Ne me dites pas que vous ne côtoyez jamais cette joie simple de vivre et d'espérer !

- Elle se rencontre dans le regard d'un petit enfant qui découvre le monde et s'émerveille de ce qu'il apprend.
- Elle se croise dans la joie des parents qui voient leurs enfants grandir.
- Elle se découvre dans les soubresauts et les crises des adolescents qui surmontent leur peur, apprivoisent leurs potentialités et mordent dans la vie.
- Elle se manifeste aussi dans le combat de grands malades qui bien que diminués dans leur autonomie goûtent encore la vie.
- Elle s'épanouit dans le sourire espiègle de personnes âgées à qui on ne la fait pas.

La vie est un don de Dieu. Il est bon de savoir le reconnaître. L'aimer comme elle nous vient est un chemin de sainteté ordinaire, un chemin de joie et d'allégresse.

La joie et l'allégresse

Rappelant les paroles du Christ, le pape François, nous exhorte : « Soyez dans la joie et l'allégresse » (Mat 5, 12). « Votre récompense sera grande dans les cieux. » (9 avril 2018)

C'est un appel à la sainteté offerte à tous les hommes. Ce n'est pas une définition de la sainteté ou "un mode d'emploi", c'est une évocation de notre rôle sur terre. Nous ne sommes pas là, pour une petite vie tranquille et médiocre. Tout chrétien, par son baptême est envoyé par Dieu, pour une mission. Un geste, un sourire, une écoute, une aide, sont des actions qui procurent la joie. Qui est le plus heureux ? Ces simples gestes comblent autant celui qui donne que celui qui reçoit. Et, si, on faisait des "Béatitudes", notre ligne de vie ? "Heureux ceux qui…."

Joie et sens de l'humour

Exhortation Apostolique du Pape François

« QUELQUES CARACTÉRISTIQUES DE LA SAINTETÉ DANS LE MONDE ACTUEL »

Extrait 126 et 127 du Quatrième chapitre :

126. Ordinairement, la joie chrétienne est accompagnée du sens de l'humour, si remarquable, par exemple, chez saint Thomas More (*), chez saint Vincent de Paul ou chez saint Philippe Néri. La mauvaise humeur n'est pas un signe de sainteté : *« Eloigne de ton coeur le chagrin »*. Ce que nous recevons du Seigneur *« afin d'en jouir »* est tel que parfois la tristesse frise l'ingratitude de notre part, frise le repli sur nous-mêmes au point que nous sommes incapables de reconnaître les dons de Dieu.

127. Son amour paternel nous invite : *« Mon fils, traite-toi bien (…). Ne te refuse pas le bonheur présent »*. Il nous veut positifs, reconnaissants et pas trop compliqués : *« Au jour du bonheur, sois heureux (…). Dieu a fait l'homme tout droit, et lui, cherche bien des calculs »*. En toute circonstance, il faut garder un esprit souple, et faire comme saint Paul : *« J'ai appris en effet à me suffire en toute occasion »*. C'est ce que vivait saint François d'Assise, capable d'être ému de gratitude devant un morceau de pain dur, ou bien, heureux de louer Dieu uniquement pour la brise qui caressait son visage.

(*) Prière attribuée saint Thomas More : « Donne-moi une bonne digestion, Seigneur, et aussi quelque chose à digérer. Donne-moi la santé du corps avec le sens de la garder au mieux. Donne-moi une âme sainte, Seigneur, qui ait les yeux sur la beauté et la pureté, afin qu'elle ne s'épouvante pas en voyant le péché, mais sache redresser la situation. Donne-moi une âme qui ignore l'ennui, le gémissement et le soupir. Ne permets pas que je me fasse trop de souci pour cette chose encombrante que j'appelle "moi". Seigneur, donne-moi l'humour pour que je tire quelque bonheur de cette vie et en fasse profiter les autres. Ainsi soit-il ».

(Exhortation apostolique, Pape François, 2018 - éditons Bayard, Cerf, Mame - 116 pages 3,50 €)

Heureux les assoiffés de justice car ils seront rassasiés
Béatitudes

« Il y a plus de joie à donner qu'à recevoir »
St-Luc

Un privilège que nous n'apprécions pas toujours

La joie, l'allégresse, ces choses qui emplissent le cœur de paix, rayonnent, irradient sur notre entourage, quel bonheur. Parfois, nous ressentons comme un scrupule à les manifester, une de ces petites gênes qui rendent notre conscience pas tout à fait sereine.

Au risque de paraître égoïste, ouvrir les yeux sur ce qui se passe dans le monde devient source d'effort. C'est idiot peut-être mais si nous sollicitions un certain Jésus, n'a-t-il pas lui aussi fait face à ces sentiments contradictoires ?

Projetons cela dans ce qui est presque la vie de tous les jours : une frêle embarcation près de couler, chargé de migrants entassés, désespérés, aperçoit à l'horizon la silhouette d'un bateau. Il s'approche : C'est l'un de ces navires patrouilleurs pour qui l'humain efface toute autre considération. Explosion de joie, de cris ! C'est l'espoir de rejoindre l'Europe qui renait. C'est des mères qui vont enfin pouvoir donner quelque chose à leur bébé, c'est vivre dans des pays où l'on ne sait plus ce qu'est la guerre… Comment pourrait-on mesurer à cet instant ce que peut représenter la joie et l'allégresse ?

Aussi, soyons humbles. Demandons au Seigneur, sans renoncer nullement à ces moments de bonheur, de garder, au fond de nous, cette petite écharde de sensibilité destinée à titiller en permanence notre conscience de chrétien.

Jean Paret

Docteur Clown

L'encyclique *Laudato si* souligne une dimension civique et politique de l'amour. Un exemple près de chez nous : l'association "docteur CLOWN".

En France, un enfant sur deux est hospitalisé avant l'âge de 15 ans. L'hospitalisation est toujours un moment difficile pour l'enfant et sa famille. Apporter du rire, de la gaîté pour faciliter les soins, faire oublier l'hôpital, c'est l'objectif poursuivi par cette association régionale, avec son équipe de clowns professionnels.

Les clowns vont de chambre en chambre, de salle de jeux en salle de consultations. Ils improvisent et impliquent les enfants dans leurs jeux. Chacun devient le centre d'un cirque invisible auquel participent aussi les parents et le personnel soignant. Les clowns improvisent en fonction de l'état et du désir de l'enfant : c'est un exercice humain et artistique très spécialisé.

Les interventions, chaque fois improvisées, sont adaptées à l'âge de l'enfant. Les clowns participent à l'activité hypo-analgésique qui permet de détourner l'attention lors de soins douloureux. Tous les lundis, les clowns sont attendus avec impatience dans le service, et ils font partie de l'équipe soignante. Leur thérapeutique est bénéfique pour tous : enfants, parents, mais aussi personnel soignant. C'est toute l'ambiance du service qui en bénéficie.

La joie qu'apportent les clowns est communicative : elle contribue aussi à consolider entre les bénévoles des liens de gaîté, d'amitié et de partage. Quand les enfants quitteront l'hôpital, ils ne garderont, comme souvenir de leur séjour, que ces moments inattendus de rire.

Témoignage du Docteur Philippe Rebaud,
chef du service de pédiatrie
de L'hôpital Nord-Ouest à Gleizé.

L'ASSOCIATION

docteur CLOWN
LE DON DU RIRE

« docteur CLOWN » a été créée à Lyon en 1995 par Mireille Imbaud. Son siège est à Tassin la demi-lune. Elle a pour but d'aider les petits, les grands et leurs familles à mieux vivre la maladie, à se détendre, à faire un peu oublier l'hôpital, à renforcer l'efficacité des actions thérapeutiques engagées par les équipes soignantes.

Nos clowns rencontrent, chaque année, 140000 enfants au cours de 1400 visites toujours effectuées en binôme. L'association intervient à Lyon, Villefranche, Bourg et St-Étienne. Elle emploie 17 clowns professionnels, intermittents du spectacle, recrutés avec beaucoup de sérieux. L'objectif est de permettre un rayonnement local, de travailler en proximité avec les établissements partenaires et de développer la recherche de fonds sur le secteur.

Site internet :
www.docteurclown.org

DOSSIER

La joie et l'allégresse

Où trouver la joie et l'allégresse ou comment la vivre au quotidien ? Tout d'abord dans ma prière du matin, me réjouir d'être en présence du Seigneur, Lui rendre grâce pour la journée qui s'ouvre devant moi, même dans les moments un peu difficiles, la création et tous les minuscules actes de confiance qui nous enluminent secrètement. La joie je la vis au groupe de prière le mardi soir et particulièrement lorsque nous avons vécu un temps fort au début de printemps dernier (effusion de l'Esprit Saint).

Je suis dans l'allégresse dans un rassemblement comme la messe en plein air au Clos Fournereau en juillet, dans les messes « autrement » à St Laurent, lors de la grande fête diocésaine à Gerland en juin, à Ste Blandine avec Glorious.

La joie et l'allégresse, je la trouve dans mon foyer, après une guérison qui a suivi de longs mois d'immobilisation, avec mes enfants et petits-enfants lors de temps forts (mariage, baptême, anniversaire, etc…) ou avec nos amis autour d'un repas partagé, dans le service rendu ou lorsque j'écoute de la musique de louange ou lors du petit concert autour du « collectif des réfugiés »…oui, il y a beaucoup d'occasions de nous réjouir, Certaines lectures m'ont apporté beaucoup de joie comme « Il n'est jamais trop tard pour le plus grand Amour » de M.Londasle ou « Je fais le plus beau métier du monde » du Père B.Pouzin et encore « Deux petits pas sur la sable mouillé » d'A.D.Julliand…certaines émissions sur RCF…

Oui osons nous réjouir, la tristesse ne vient pas de Dieu !

Joëlle

« Un saint triste est un triste saint »
Thomas More

Pour être heureux

Par rapport aux adultes, les enfants semblent avoir une tendance naturelle au bonheur.

Quand un enfant ouvre les yeux, c'est encore une première fois, il a fait table rase de ce qui l'a tracassé la veille. Il ne rumine pas en permanence les maux du passé.

Certains adultes, toujours inquiets, anticipent des ennuis et hésitent à se réjouir des instants de bien-être par crainte qu'ils ne durent pas, alors que les enfants peuvent éprouver des tristesses intenses et, une heure après, être joyeux. Ils savent transformer en enthousiasme de simples moments de bien-être.

Cette prédisposition à l'optimisme semble associée à une capacité de savourer chaque minute.

Dans l'antiquité, les épicuriens étaient passés maîtres dans l'art de cueillir le jour présent sans se soucier du lendemain. Carpe diem quam minimum credula postero disait le poète Horace dans une ode dédiée à son bienfaiteur Mécène.

À la fin des années quatre-vingt, ce verset a servi de thème au film « Le Cercle des poètes disparus ». La découverte d'une autre vie va à jamais bouleverser l'avenir de ces esprits libres et oniriques car leurs situations personnelles ne se prêtent guère à l'exercice de ces libertés récemment découvertes.

Il est en effet difficile d'échapper à nos responsabilités alors comment faire ?

Quand il est compliqué de tout maîtriser, il faut accomplir son devoir du mieux que l'on peut et pour le reste faire confiance en se souvenant de cette devise :

Fais ce que dois, advienne que pourra !

Jésus nous a-t-il pas appris où est notre devoir et comment faire confiance ?

Nous pouvons à ce propos lire tranquillement les chapitres 5 à 7 de l'Évangile selon Matthieu. Ils joignent au traditionnel Sermon sur la montagne l'essentiel de Ses recommandations.

Nous y trouverons ce qu'il est bon de faire pour trouver le bonheur en le donnant :

- Vivre dans la concorde et la cordialité ; Va d'abord te réconcilier avec ton frère (Mt 5,23-26)
- Faire aux autres ce que nous voulons qu'ils fassent pour nous (Mt 7,12) et aussi des raisons de faire confiance :
- La vie n'est-elle pas plus que la nourriture, et le corps plus que le vêtement ?
- A chaque jour suffit sa peine ; pourquoi chercher à avoir toujours plus.

Observez les lis des champs, comme ils poussent : ils ne peinent ni ne filent. Or je vous dis que Salomon lui-même, dans toute sa gloire, n'a pas été vêtu comme l'un d'eux. (Mt 6,24-29)

Jean Louis

Le contenu de ce bulletin est le fruit du travail du comité de rédaction et des articles qui nous sont envoyés par des rédacteurs.

Dossier du numéro de décembre :

Dieu et l'Homme

Si vous avez des questionnements ou des idées autour de ce thème, dès à présent prennez votre plume et proposez un article pour nous le faire parvenir avant le 1er novembre.

Confirmation

Au cours de la messe au Clos Fournereau, les quatre adultes de nos deux paroisses qui ont été confirmées, témoignaient de la joie d'être confirmé et des changements qui en résultent :

Sylvia : *« Comme les gens de Nazareth, avant la Confirmation, je connaissais un peu la vie de Jésus ; mais c'est vrai, j'avais des doutes. Grâce au parcours Confirmation, je suis passée de la connaissance à la reconnaissance. Maintenant, je sais qu'Il est là, au milieu de nous.*

La seule issue, c'est de reconnaître ses faiblesses devant le Seigneur. Il faut savoir se remettre en question pour avancer. Le jour de la célébration de Confirmation, je me suis entièrement abandonnée au Seigneur et tout ce que j'ai vécu était merveilleux et profond. »

Hélène : *« Pour moi, la Confirmation m'a fait prendre conscience de la dimension de l'Eglise comme Corps du Christ. Avant, j'étais dans la sympathie ou l'antipathie. Avec ce parcours, l'Eglise a pris du relief : ce n'est plus qu'une institution, c'est une vraie famille. J'ai toujours cru que j'avais un seul frère et puis maintenant, je suis contente, non ravie ! Je sais que j'ai des dizaines de frères, des dizaines de sœurs en Eglise. Jésus, tu m'étonnes ! »*

Marie-France : *« La confirmation à 50 piges, quelle idée ! … Ça fait quoi au juste ? Ça confirme une force pour surmonter les épreuves au Nom de Jésus. Ça confirme l'audace pour parler de Jésus. Ça confirme un rôle de témoin avec force et audace qui choisit d'assumer cette place dans l'Eglise. Ça confirme notre envie de remettre Dieu au cœur de nos vies, pour que toute la fraternité en Jésus ne reste pas un vain mot mais une belle réalité à vivre et à partager. »*

Myriam : *« Durant mon parcours vers la Confirmation, j'ai pris conscience que j'ai une mission prophétique à la suite de Jésus : Prêtre, Prophète et Roi. C'est difficile de parler du Christ à des gens qui sont hermétiques mais je me dis que ce n'est pas grave, je sais qu'ils l'entendent quand même. Parfois, on nous colle une « étiquette » mais maintenant je n'ai plus peur de la porter. Ce parcours a fait changer mon regard sur l'Autre. Je le regarde désormais avec plus d'Amour et moins dans le jugement ou d'a priori. Je peux me laisser étonner par les autres ! »*

En ce début d'année scolaire, un nouveau parcours confirmation se met en place dans nos deux paroisses ; ceux d'entre vous qui seraient intéressés peuvent prendre contact avec le Père Jean Luc Darodes qui accompagne ce groupe.

Porter la communion :
un temps qui prend le temps

"Joie et allégresse, c'est ce que nous ressentons lorsque nous recevons ton corps, Seigneur, à travers l'hostie, formidable rencontre entre toi et nous. Rencontre dont sont privés nos frères et sœurs qui ne peuvent se déplacer à l'église"

Les absents sont associés à la célébration. Ils font partie intégrante de la communauté qui prie pour eux. Ceci est symbolisé par la custode qui est déposée sur l'autel en début de messe et en fin de messe, par la personne qui est missionnée pour accomplir ce geste fort, pour être le trait d'union entre la personne absente, la communauté et le Christ.

La formation avec le diocèse sur "Comment porter la communion" nous a enrichis de multiples connaissances : porter la communion, c'est une "visitation". Sauf que nous ne portons pas le Christ en nous, comme Marie, mais dans nos mains. Le déroulement est similaire au déroulement d'une célébration eucharistique sans la consécration. Toute personne peut prendre cette responsabilité.

Il est important de se retrouver en équipe pour partager les expériences. Sur la paroisse Saint Jean-Pierre Néel en Lyonnais, une équipe est en place. Pour toute demande (recevoir ou porter), contact Françoise Condamin au 04 78 44 16 79.

Pour l'équipe,
Françoise, Emilie et Claudine

JMR
Journées du Monde de la Retraite

Ces 3èmes JMR de Juin 2018 **« Quels défis pour ce monde ? Retraités, actifs de l'Espérance »** organisées par le Mouvement Chrétien des Retraités (MCR) se tiennent tous les 10 ans à Lourdes. Elles ont rassemblé 4000 participants, pendant 3 jours de reflexion, avec des spécialistes et témoins reconnus, sur 4 grands thèmes :

- **Le Vivre Ensemble** avec le Père Christian Delorme, le Rabbin Yann Boissière et le Grand Iman de Bordeaux Tarek Oubrou.
- **La Famille** par Michèle Delaunay, Père André Guimet, Michel Billé,
- **La Santé** par Dr Julie Cosserat, Marie de Hennezel, Elisabeth Marshall.
- **L'écologie** avec Corinne Lepage, Olivier Nouaillas, Marie-Monique Robin.

Nous avons apprécié la soirée spectacle en hommage à Mgr Pierre Claverie, évêque d'Oran assassiné le 1er août 1996 et à son amitié profonde envers son chauffeur Mohamed. Superbe, aussi, la soirée festive « des racines et du zèle ». Trois jours vécus avec ferveur, ces moments forts et intenses ont été pour nous source de sérénité et de beaucoup de joie.

Paulette, Marie-Thérèse, Christiane

MCR de Rontalon : Paulette Courtaban : 06 26 30 90 37
1ère réunion mensuelle le 12 octobre
à la Maison Paroissiale de Rontalon.
JMR sur :
https://mcr.asso.fr/3es-journees-du-monde-de-la-retraite/

Chassagny

Nicole LAGET	04 78 48 21 65
Jacques MONIN	04 78 48 27 58

Baptêmes

▶ JUIN
- **Thaïs GOMES,** fils de Jérémy et Edwige

▶ AOÛT
- **Noé JUNIQUE,** fils de Julien et Cécile (à St Georges d'Espéranche - Isère)
- **Marceau BARISEAUX,** fils de Marc et Rosine (à Thin-le-Moutier - Ardennes)

Mariages

▶ JUIN
- **Sébastien POULET** et **Alexandra DELMAS**
- **Alexandre LANCIA** et **Laura CATANIA**

▶ AOÛT
- **Romain GUERIN et Anaïs ADERGAL**

Chaussan

Geneviève FAURE	04 78 44 08 89
Brigitte POULARD	04 78 44 94 60
Monique SALIGNAT	04 78 44 05 59
Gisèle CHAVASSIEUX	04 78 44 01 48
Eliane MORRETON	04 78 44 15 57

Baptêmes

▶ JUIN
- **Ella PEILLON,** fille de Lawrence et Julie
- **Lisandro OLIVA,** fils de Christophe et Mélanie
- **Léandro RICO,** fils d'Emmanuel et Angélique

▶ JUILLET
- **Lucas MARTINS,** fils d'Alexandre et Emilie
- **Elena HENRY DARMAGNAC,** fille de Stephen et Estelle

Mariages

▶ JUIN
- **Florent DEMARCO** et **Lucie PRAT** (à Charly)

▶ AOÛT
- **Frédéric PARIAT** et **Béatrice FAURE**

Montagny

Myriam GOUTELLE	07 81 30 22 64
Marie FAVIER	04 78 73 59 16
Géraldine MORELLON	06 51 29 11 74
Cyrille ABRAHAM	06 80 98 58 56
Guy GRELLET	06 11 45 66 64
Marie Estelle LAGIER	04 72 66 11 52
Marie Anne GILARDONNE	04 78 07 03 88

Baptêmes

▶ JUILLET
- **Nolan DUVAL,** fils de Grégory et Adeline
- **Valentine MONCHALIN,** fille de Gérald et Marianne
- **Robin PARDO,** fils de Nicolas et Isabelle

Mariage

▶ JUILLET
- **Yoann BOCCON GEBEAUD** et **Aurélie RECORDEAU**

Funérailles

▶ JUIN
- **André CUISSON,** 72 ans

Orliénas

Solange DUMAS	04 78 05 36 46
Danielle DELPLANQUE	04 78 05 78 56
Véronique BURGUBURU	04 72 31 70 90
Philippe COGNET	04 72 31 05 67
Marie-Hélène DELORME	04 72 31 64 69

Baptêmes

▶ JUIN
- **Maxime et Louis PROST,** fils de Nicolas et Valérie
- **Achille BRUNON,** fils de Mathieu et Laurence (à St-Antoine l'Abbaye - Isère)

▶ JUILLET
- **Louna FERNANDEZ,** fille de Guillaume et Magali
- **Alix FYON-MANTEL,** fille de David et Vanessa
- **Emy SILVA,** fille de Michel et Delphine

▶ AOÛT
- **Théa PITIOT,** fille de Sébastien et Maëlle
- **Lola TRETIAKOFF,** fille de Rémy et Marine
- **Armand BURGEL,** fils de Maxence et Aline
- **Louisa ROMERU BELLINET,** fille de Vincent et Elsa

Mariages

▶ JUIN
- **Alexandre AMERYCKX** et **KARINE ASCENCAO**

▶ AOÛT
- **Olivier VILLANOUA** et **Carole BRESSAND**

Funérailles

▶ JUILLET
- **Bernadette PASQUIER,** 92 ans

Rontalon

Christelle MÈGE	06 09 75 52 59
Odile BUYER	04 78 04 07 42
Anne THIOLLIER	04 78 48 90 58
Joseph GONON	04 78 48 91 35
Marie-Jo GRATALOUP	04 78 48 92 69

Baptêmes

▶ JUIN
- **Maxens BENASSY,** fils d'Arnaud et Mélanie
- **Loris CHARVOLIN,** fils de Stéphane et Amélie
- **Mina POYARD,** fille de Ludovic et Fanny

▶ AOÛT
- **Myla RULLIAT,** fille Cédric et Charline

Mariage

▶ JUILLET
- **Aymeric MORILLEAU** et **Amélie DEBROCK**

Prêtre responsable
- **Père Jean-Luc DARODES**
  Tél. 04 78 44 00 59
  darodesjl@free.fr

Equipe d'animation
- **Geneviève FAURE** - Tél. 04 78 44 08 89
- **Christiane et Alain BAYLE** - Tél. 04 78 05 29 20
- **Jean-Louis SOUCHE** - Tél. 04 78 48 78 02

Funérailles

▶ AOÛT
- **Elisabeth BUYER,** 96 ans

Soucieu-en-Jarrest

Isabelle VEAU-CAHON 04 72 31 00 54
Simone BLANC 04 78 05 00 16
Marie-Camille LIOGER 04 72 31 72 97
Véronique NIGAY 04 78 36 53 21
Jean-François DEVAUX 04 72 31 06 54

Baptêmes

▶ JUILLET
- **Maxime TRAVERS,** fils de Jocelyn et Audrey
- **Elena MARTINS,** fille de Cédric et Vanessa
- **Lise PERRON,** fille de Christophe et Laurence
- **Emma ROUSSET,** fille de Guillaume et Sarah
- **Hugo DUVAL,** fils de Brice et Eléna

Mariages

▶ JUILLET
- **Marc FIORINI** et **Isabelle JONCOUR**
- **Jocelyn TRAVERS** et **Audrey SEVRIN**
- **Adrien MAZZOCO** et **Claire ARNAUD** (à La Talaudière)

▶ AOÛT
- **Stephen GOUBY** et **Marlène MAURAS**
- **Cyril CANOVO** et **Nathalie CURAT**

Funérailles

▶ JUILLET
- **Eugénie LAVILLE,** 100 ans
- **Gérard SICARD,** 75 ans

St-Laurent-d'Agny

Brigitte RADISSON 04 78 48 24 18
Christine MONOD 06 89 23 73 90

Baptêmes

▶ JUIN
- **Nina DIÉTERLÉ,** fille de Thibault et Johanna
- **Chloé URBANO,** fille de Baptiste et Marie-Laure
- **Livia FLAGEUL,** fille de Damien et Charlène

▶ JUILLET
- **Matisse CORDINA,** fils de Julien et Gwenaelle

▶ AOÛT
- **Quentin HASSLER,** fils de Jean-Christian et Cécile

Mariages

▶ AOÛT
- **Tanguy JAILLET** et **Hélène SATIER**
- **Nelson SIMOES** et **Julia BARTOLETTI**

Funérailles

▶ JUILLET
- **Henri RIVIÈRE,** 88 ans

Taluyers

Marie-Noëlle BERGERON 06 77 49 07 73
Eugène BRESSON

- **Marcelle RIVIÈRE,** 93 ans

Baptêmes

▶ JUIN
- **Maxence ALLAIX BREMOND,** fils de Philippe et Aude
- **Aaron DURAND,** fils de Stéphane et Adeline
- **Noémie BENJAMIN,** fille de Rémy et Virginie

Mariage

▶ JUILLET
- **Alain MIFFRE** et **Claire PIBAROT**

Funérailles

▶ JUILLET
- **Marie-Claude MARET,** 76 ans

MOUVEMENT CHRÉTIEN DES RETRAITÉS

Le MCR (https://mcr.asso.fr) fait sa rentrée à Rontalon à la Maison Paroissiale. Quel que soit votre village, vous pouvez rejoindre le groupe MCR de Rontalon. Les réunions mensuelles reprennent le vendredi 12 octobre à la Maison Paroissiale.

Contact : Paulette Courtaban
06 26 30 90 37 ou 04 78 48 92 77

GROUPE DE PRIÈRES ET CHAPELET

- À Soucieu, tous les mardis à 9 h.
- À Taluyers, tous les mardis à 20 h,
  prière de louange à la salle de la Fabrique.

Mornant

Martine BOURGEOIS 04 78 44 00 24
Marie-Thérèse PONCET 04 78 44 09 66
François ZACHARIE 04 78 44 06 37
Marie-France FERRET 04 78 44 05 13
Marie-Thérèse BONNET 04 78 44 10 91

Baptêmes

▶ JUIN

- **Noémie CAYRON,** fille de Mathieu et Marlène (à St-Julien du Gua - Ardèche)
- **Maxime ARCHER,** fils de Benjamin et Christelle
- **Gustave REBOUL,** fils de Quentin et Sophie
- **Bérénice BOIRON,** fille de Lionel et Joséphine
- **Alexis BOURRAIN,** fils d'Arnaud et Estelle

▶ JUILLET

- **Justine GALLET,** fille d'Hervé et Catherine
- **Jules BÉRAUDIAT,** fils de Jordane et Alicia
- **Gaël et Lilian RACHEZ,** fils de Matthieu et Armelle
- **Thomas ROUMEJON,** fils de David et Christelle

▶ AOÛT

- **Léo CHETAIL SYSSAU**, fils de Sylvain et Mélanie (à Issepts - Lot)

Mariages

▶ JUIN

- **Corentin THOLLET** et **Clémentine MEUNIER**
- **Elvis BOKO** et **Bérangère PERROT** (à Lyon 9ème)
- **Dimitri BOUTEILLE** et **Stéphanie MORANT**

▶ JUILLET

- **Antoine BARBAT** et **Julie GUILLAT**
- **Shaun CLAPHAM** et **Anne-Sophie BONJOUR**
- **Thomas BOUCHET** et **Justine MICHEL** (le Bois-d'Oingt)

▶ AOÛT

- **Yannick ROUBI** et **Emmanuelle MICHEL**
- **Anthony PIGNOLET** et **Camille BON**

Funérailles

▶ JUIN

- **Michèle CUEILLE,** 47 ans

▶ JUILLET

- **Jeanine LANDRIVON,** 78 ans
- **Suzanne DÉLÉAGE,** 94 ans

St-Andéol-le-Château

Marie-Thérèse TOSOLINI 04 78 81 25 73
Bernadette CHILLET 04 78 81 25 43
Andrée DREVON 04 78 81 24 11
Nicole VAGANAY 04 78 81 27 62

Baptêmes

▶ JUIN

- **Camille DELERIS,** fille de Florian et Aurélie
- **Gabriella AILLOT,** fille d'Alexandre et Marlène
- **Charlie TRUCHET,** fille de Loïc et Carole
- **Tiago KUBICKI,** fils de Maxence et Isabelle

▶ JUILLET

- **Ethan GUILLOT,** fils de Yohann et Violaine
- **Camille MICHELOT,** fille d'Amélie

▶ AOÛT

- **Léana CHAUSSIÈRE,** fille de Cédric et Anne-Laure
- **William et Ulysse FLUTET**, fils d'Antoine et Jennifer

Funérailles

▶ JUILLET

- **Jean BLANCARD,** 77 ans

Sainte-Catherine

Chantal DERFEUILLE 04 78 81 83 55

Baptêmes

▶ JUILLET

- **Alix ROMEAS,** fille de Thierry et Régine

Funérailles

▶ JUILLET

- **André POULAT,** 92 ans
- **Michel BÉNIÈRE,** 57 ans
- **Raymonde THONNÉRIEUX,** 83 ans

St-Didier-sous-Riverie

Pierre GONON 04 78 81 84 81
Jeanine JACOUD 04 78 81 83 96
François PERROT 04 78 81 85 80

Mariage

▶ JUIN

- **Clément MERCIER** et **Audrey PONCET**

Funérailles

▶ JUIN

- **Eric RIVOLLIER,** 55 ans
- **Péroline RAYMOND,** 86 ans

St-Jean-de-Touslas

Isabelle et Olivier DUGAS 04 27 78 45 30
Marie-Antoinette IMBERT 04 78 81 42 03

Baptêmes

▶ JUIN

- **Ambre ABEL,** fille de Yoann et Gwendoline
- **Tristan IMBERT,** fils de Gaël et Audrey

Mariages

▶ JUILLET
- **Frédéric REA** et **Sylvie MINGAS**

▶ AOÛT
- **Alexandre PENICOT** et **Anaïs VILLARD**
- **Pierre CAZENAVE** et **Leslie CÉSAR**

Funérailles

▶ AOÛT
- **Solange RIVOIRE,** 95 ans

St-Maurice/Dargoire

Georges et Brigitte CORON	04 78 81 53 25
Annie GRILLON	04 78 81 27 33
Myriam MERLE	04 78 81 20 21
Evelyne et Hubert MURAT	04 78 81 52 78
Michel PERRET	04 78 81 24 76

Baptêmes

▶ JUIN
- **Evan** et **Maël DEAT,** fils de Christophe et Olivia
- **Anna Rose LOUIS,** fille de Guillaume et Sarah
- **Emma LEVIGNEUR,** fille de Julien et Nathalie

▶ JUILLET
- **Victoria ROCHE-TARDIVEL,** fille de Jérémy et Olivia

▶ AOÛT
- **Castille CORON,** fille d'Olivier et Morgane
- **Maximilien** et **Annabelle TRAVERSE,**
  enfants de Matthieu et Sabrina

Mariages

▶ JUIN
- **Hugo MAISONHAUTE** et **Elma GEMIN**
- **Alexandre AUBE de BRAEQUEMON** et **Elodie LEFEBVRE**

Funérailles

▶ JUIN
- **Jeanine LAVAL,** 90 ans

Riverie

Irène GOY 04 78 81 65 98

Funérailles

▶ JUILLET
- **Henri MANSOUX,** 92 ans

Erratum :
dans le Signal n° 330, il fallait lire :
mars : **Régine BILLIEMAZ,** 75 ans.

St-Sorlin

Bernard BALOUET	04 78 44 06 91
Bernadette LOBRE	04 78 44 00 83
Maurice MORETTON	04 78 44 05 54

MESSE AU SANCTUAIRE DE ST-SORLIN

Il n'y a pas de fin de vacances estivales sans la messe célébrée au sanctuaire marial de St-Sorlin, comme chaque année depuis 63 ans. Une occasion pour tous les paroissiens de manifester leur dévotion à Marie.

Ce dimanche 26 août, c'est par la procession inaugurale partant de l'église, suivie de la messe au sanctuaire, qu'une centaine de personnes a tenu à confier à Marie ses intentions… sans oublier tous les fidèles qui ont consacré un moment de leur journée à un temps de prière dans la chapelle, ouverte toute la journée.

Le Père Hilarion, qui a assuré le service estival sur la paroisse, n'a pas hésité à s'associer activement en portant, lui aussi, le brancard de procession.

Placée sous le signe de la paix dans le monde, dans nos familles, autour de nous, cette célébration a permis à chacun de réfléchir à l'invitation du Christ à le suivre, et comme Marie, de lui dire oui dans le quotidien de nos vies, confiant dans Sa présence à nos côtés.

Note sur l'histoire du sanctuaire : De nombreux soldats de la Guerre d'Algérie sont inscrits sur une liste, dans ce sanctuaire. C'est pour eux que le Père Vauterin a initialement fait bâtir cet édifice, afin de solliciter la protection de Marie. Cette liste laborieusement reconstituée à partir d'archives peut être obtenue pour consultation en faisant la demande à l'adresse suivante : andstsorlin@gmail.com

Bernard et Maurice

Baptêmes

▶ AOÛT
- **Martin ROBERT PILLET,** fils de Sébastien et Stéphanie

Funérailles

▶ JUILLET
- **Pierre DEMANGEL,** 80 ans

Horaires des Messes

SEPTEMBRE - OCTOBRE
NOVEMBRE - DÉCEMBRE 2018

PAROISSE ST VINCENT EN LYONNAIS			DATES	PAROISSE ST JEAN PIERRE NÉEL		
Samedi 18h30	Dimanche 9h00	Dimanche 10h30		Samedi 18h30	Dimanche 8h30	Dimanche 10h30
Taluyers	Chassagny	Soucieu	1er ET SEPTEMBRE	St Didier	St Sorlin	Mornant
Orliénas	Rontalon	Montagny	8 ET 9 SEPTEMBRE	St Jean	Ste Catherine	Mornant
St Laurent	Chaussan	Soucieu	15 ET 16 SEPTEMBRE	Riverie	11 h Ste Catherine (Richagneux)	
Taluyers	Rontalon	Montagny	22 ET 23 SEPTEMBRE	St Maurice		Mornant
DIMANCHE 23 SEPTEMBRE à 18 heures : Célébrer autrement à St-Laurent						
		Soucieu	29 ET 30 SEPTEMBRE	Riverie		St Andéol
Orliénas	Chassagny	Rontalon AP Soucieu	6 ET 7 OCTOBRE	St Didier	St Sorlin	Mornant
St Laurent	Chaussan	Taluyers Soucieu AP	13 ET 14 OCTOBRE	St Jean	Ste Catherine	Mornant
Orliénas		Rontalon Soucieu	20 ET 21 OCTOBRE	Riverie	St Andéol	Mornant
	Chaussan	Montagny Soucieu AP	27 ET 28 OCTOBRE	St Maurice		Mornant
DIMANCHE 28 OCTOBRE à 18 heures : Célébrer autrement à St-Laurent						
	Chaussan	Soucieu	1er NOVEMBRE TOUSSAINT			St Maurice
St Laurent			2 NOVEMBRE pour les défunts	Ste Catherine		
18h00	9h00	10h30		18h30	8h30	10h30
Taluyers	Chassagny	Soucieu	3 ET 4 NOVEMBRE	St Didier	St Sorlin	Mornant
Orliénas	Rontalon	Montagny Soucieu AP	10 ET 11 NOVEMBRE	St Jean	Ste Catherine	Mornant
St Laurent	Chaussan	Soucieu	17 ET 18 NOVEMBRE	Riverie	St Andéol	Mornant
Taluyers	Rontalon	Montagny Soucieu AP	24 ET 25 NOVEMBRE	St Maurice		Mornant
DIMANCHE 25 NOVEMBRE à 18 heures : Célébrer autrement à St-Laurent						
Orliénas	Chassagny	Rontalon AP Soucieu	1er ET 2 DÉCEMBRE	St Didier	St Sorlin	Mornant
St Laurent	Chaussan	Taluyers Soucieu AP	8 ET 9 DÉCEMBRE	St Jean	Ste Catherine	Mornant

* 1ères communions - AP : Assemblée de Prière

Célébrations en semaine

- **Taluyers** .....les lundis à 9h 30 à la Maison des Sœurs
- **Soucieu** ..... les mardis à 8h 30 à la cure
- **Mornant**.....les 1ers mardis et les 3èmes jeudis à 16 h, à la Maison de Retraite
- **St-Didier** .....les mercredis à 9h
- **Taluyers** .....les mercredis à 11h30 à la Maison des Sœurs
- **Mornant**.....les vendredis à 9h, dans la Maison Paroissiale
- **St-Maurice** .....les vendredis à 17h, au Centre Germaine Revel.

Attention, changement d'horaires le samedi soir pour la paroisse St-Vincent-en-Lyonnais : 18 heures à partir du 2 novembre.

A Lire

La cité de la joie

Auteur :
Dominique Lapierre
Edition :
Robert Laffont

Un prêtre français, un médecin américain, une infirmière, et un tireur de pousse-pousse se croisent à Calcutta dans le quartier appelé « Anand Nagar », La Cité de la Joie. Parmi les habitants de la ville-monde, ville de la souffrance, de la misère et du malheur, beaucoup de paysans en exode qui vivent d'expédients. Les occidentaux tentent de changer la donne, apportent leur soutien, découvrent et font découvrir. Une belle histoire pleine de sentiments et de tolérance. Au cœur de cet enfer, l'auteur trouve beaucoup d'amour, de partage et de joie.

La recette

Menu des retrouvailles

Pour la fête de Papy, avec les grands-parents, les parents et les frères et sœurs

1. Velouté de tomate à la tendresse
2. Fricassée de lardons assaisonnés d'humour
3. Bœuf à la sauce fou-rire
4. Fromages du terroir bien-aimé
5. Gâteau d'amitié à la crème du bonheur

Les enfants du catéchisme

Mots croisés

de Guy Véricel (SOLUTION P. 3)

Horizontalement I. Il en impose… – II. Affirmation méridionale. Prophète. Participe parfois à la pesée. – III. Elles ne craignent pas l'altitude. – IV. Courrier. Il est attendu impatiemment. – V. Atomes. Sur Belon dans le Finistère. – VI. Protection. Déchet organique. – VII. Gai participe. Nourriture pour herbivores. Possessif. – VIII. A elle. Qui se tache facilement quand il suit le précédent… – IX. Fait pareil mais à l'envers. Détermina l'inscription liminaire d'un article de journal. – X. Brasser. Vas de ci, de là. – XI. Entre Mayenne et Fougère. De droite à gauche : prince troyen. – XII. Seigneur. Les "dents de la mer" en Méditerranée

Verticalement 1. Il est très sollicité, certains étés, dans le Midi. Divinité de l'Amour; - 2. Protecteur de l'environnement. – 3. A la Basti-i-ille !... Apprécier. – 4. Démonstratif. Sans toit. Prête à être récoltée. – 5. Ancien état de Mésopotamie. Relatif au dieu des vents. – 6. Comprendre familièrement. Une sorte de y… Désert pierreux. – 7. Certains désaccords ou désaccords certains. Fin d'infinitif ou début d'érosion. – 8. Fin de phrase. Petite sainte. – 9. Qui ressemblent à une petite outre. – 10. Grande baie. Son heure est fréquente en septembre. – 11. Ile atlantique. Fabriquent de l'étoffe avec des poils. – 12. Derrière. Enzymes.

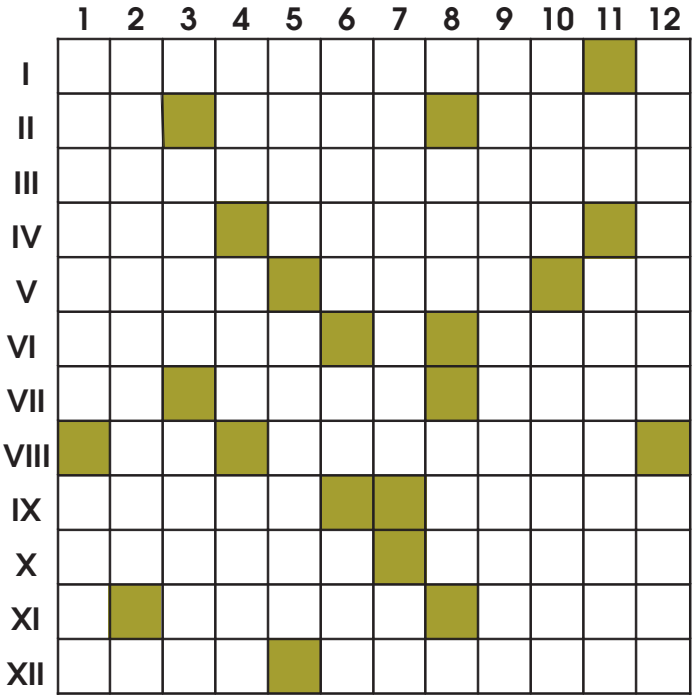

La vie me fête

Claire D.

Par le sang dans mes veines
Par l'air dans mes poumons
Par la terre nourricière
Par mon père et ma mère
La vie me fête !

Par l'oiseau dans l'azur
Par la source d'eau pure
Par mes supers copains
Par mon chat et mon chien
La vie me fête !

Par toutes les saisons
Par toutes les moissons
Par toutes les chansons
Par toutes les rencontres
La vie me fête !

Par toi mon doux Seigneur
Par ton immense cœur
Par tes anges divins
Par le pain et le vin
La vie me fête !

Le Signal - trimestriel - Directeur de publication Jean-Luc DARODES - Rédaction Cure 69440 MORNANT
Composition et impression IML COMMUNICATION - 69850 SAINT-MARTIN-EN-HAUT
CPPAP 66-466 - Dépôt légal 3ème trimestre 2018